

鑫元鑫选稳健养老目标一年持有期混合型
基金中基金（FOF）
2026 年第 1 季度报告

2026 年 3 月 31 日

基金管理人：鑫元基金管理有限公司

基金托管人：中国建设银行股份有限公司

报告送出日期：2026 年 4 月 22 日

§1 重要提示

基金管理人的董事会及董事保证本报告所载资料不存在虚假记载、误导性陈述或重大遗漏，并对其内容的真实性、准确性和完整性承担个别及连带责任。

基金托管人中国建设银行股份有限公司根据本基金合同规定，于 2026 年 4 月 20 日复核了本报告中的财务指标、净值表现和投资组合报告等内容，保证复核内容不存在虚假记载、误导性陈述或者重大遗漏。

基金管理人承诺以诚实信用、勤勉尽责的原则管理和运用基金资产，但不保证基金一定盈利。

基金的过往业绩并不代表其未来表现。投资有风险，投资者在作出投资决策前应仔细阅读本基金的招募说明书。

本报告中财务资料未经审计。

本报告期自 2026 年 1 月 1 日起至 3 月 31 日止。

§2 基金产品概况

| | |
|------------|--|
| 基金简称 | 鑫元鑫选稳健养老目标一年持有偏债混合（FOF） |
| 基金主代码 | 018688 |
| 基金运作方式 | 契约型开放式 |
| 基金合同生效日 | 2024 年 2 月 28 日 |
| 报告期末基金份额总额 | 349,603,719.06 份 |
| 投资目标 | 本基金主要运用目标风险策略对大类资产进行配置，在严格控制投资组合风险的前提下，力争实现基金资产的长期稳健增值。 |
| 投资策略 | 本基金定位为稳健型的目标风险策略基金中基金，采用自上而下为主的分析模式、定性分析和定量分析相结合的研究方式，跟踪宏观经济数据（GDP 增长率、PPI、CPI、工业增加值、进出口贸易数据等）、宏观政策导向、市场趋势和资金流向等多方面因素，评估权益类资产、固定收益类资产、商品类资产及现金类资产等大类资产的估值水平和投资价值，在严格控制投资组合下行风险以及符合战略配置目标比例前提下，制定本基金的大类资产配置比例并适时进行调整。 |
| 业绩比较基准 | 中证债券型基金指数收益率*75%+沪深 300 指数收益率*15%+中证港股通综合指数（人民币）收益率*5%+银行活期存款利率（税后）*5% |
| 风险收益特征 | 本基金为混合型基金中基金，其预期风险与预期收益高于货币市场基金、货币型基金中基金、债券型基金和债券型基金中基金，低于股票型基金和股票型基金中基金。 本基金如果投资港股通标的股票，需承担港股通机制 |

| | | |
|-----------------|-----------------------------------|--------------------------|
| | 下因投资环境、投资标的、市场制度以及交易规则等差异带来的特有风险。 | |
| 基金管理人 | 鑫元基金管理有限公司 | |
| 基金托管人 | 中国建设银行股份有限公司 | |
| 下属分级基金的基金简称 | 鑫元鑫选稳健养老目标一年持有偏债混合（FOF）A | 鑫元鑫选稳健养老目标一年持有偏债混合（FOF）Y |
| 下属分级基金的交易代码 | 018688 | 021437 |
| 报告期末下属分级基金的份额总额 | 349,347,151.77份 | 256,567.29份 |

§3 主要财务指标和基金净值表现

3.1 主要财务指标

单位：人民币元

| 主要财务指标 | 报告期（2026年1月1日 - 2026年3月31日） | |
|-----------------|-----------------------------|--------------------------|
| | 鑫元鑫选稳健养老目标一年持有偏债混合（FOF）A | 鑫元鑫选稳健养老目标一年持有偏债混合（FOF）Y |
| 1. 本期已实现收益 | 2,064,431.72 | 1,428.66 |
| 2. 本期利润 | -453,569.25 | -1,002.99 |
| 3. 加权平均基金份额本期利润 | -0.0013 | -0.0046 |
| 4. 期末基金资产净值 | 370,453,764.03 | 272,905.75 |
| 5. 期末基金份额净值 | 1.0604 | 1.0637 |

注：（1）本期已实现收益指基金本期利息收入、投资收益、其他收入（不含公允价值变动收益）扣除相关费用和信用减值损失后的余额，本期利润为本期已实现收益加上本期公允价值变动收益。

（2）所述基金业绩指标不包括持有人认购或交易基金的各项费用，计入费用后实际收益水平要低于所列数字。

（3）鑫元鑫选稳健养老目标一年持有偏债混合（FOF）Y类基金份额实际存续从2024年12月24日开始。

3.2 基金净值表现

3.2.1 基金份额净值增长率及其与同期业绩比较基准收益率的比较

鑫元鑫选稳健养老目标一年持有偏债混合（FOF）A

| 阶段 | 净值增长率① | 净值增长率 标准差② | 业绩比较基 准收益率③ | 业绩比较基 准收益率标 | ①—③ | ②—④ |
|----|--------|---------------|----------------|----------------|-----|-----|
|----|--------|---------------|----------------|----------------|-----|-----|

| | | | | 准差④ | | |
|------------|--------|-------|--------|-------|--------|--------|
| 过去三个月 | -0.12% | 0.19% | -0.41% | 0.24% | 0.29% | -0.05% |
| 过去六个月 | 0.32% | 0.15% | -0.37% | 0.22% | 0.69% | -0.07% |
| 过去一年 | 2.22% | 0.13% | 4.27% | 0.22% | -2.05% | -0.09% |
| 自基金合同生效起至今 | 6.04% | 0.11% | 10.78% | 0.24% | -4.74% | -0.13% |

鑫元鑫选稳健养老目标一年持有偏债混合（FOF）Y

| 阶段 | 净值增长率① | 净值增长率 标准差② | 业绩比较基 准收益率③ | 业绩比较基 准收益率标 准差④ | ①-③ | ②-④ |
|------------|--------|---------------|----------------|-----------------------|--------|--------|
| 过去三个月 | -0.06% | 0.19% | -0.41% | 0.24% | 0.35% | -0.05% |
| 过去六个月 | 0.44% | 0.15% | -0.37% | 0.22% | 0.81% | -0.07% |
| 过去一年 | 2.47% | 0.13% | 4.27% | 0.22% | -1.80% | -0.09% |
| 自基金合同生效起至今 | 3.45% | 0.13% | 4.88% | 0.22% | -1.43% | -0.09% |

注：（1）鑫元鑫选稳健养老目标一年持有偏债混合（FOF）于2024年7月2日增设Y类基金份额。

（2）鑫元鑫选稳健养老目标一年持有偏债混合（FOF）Y类基金份额实际存续从2024年12月24日开始。

3.2.2 自基金合同生效以来基金累计净值增长率变动及其与同期业绩比较基准收益率变动的比较

鑫元鑫选稳健养老目标一年持有偏债混合（FOF）A累计净值增长率与同期业绩比较基准收益率的历史走势对比图

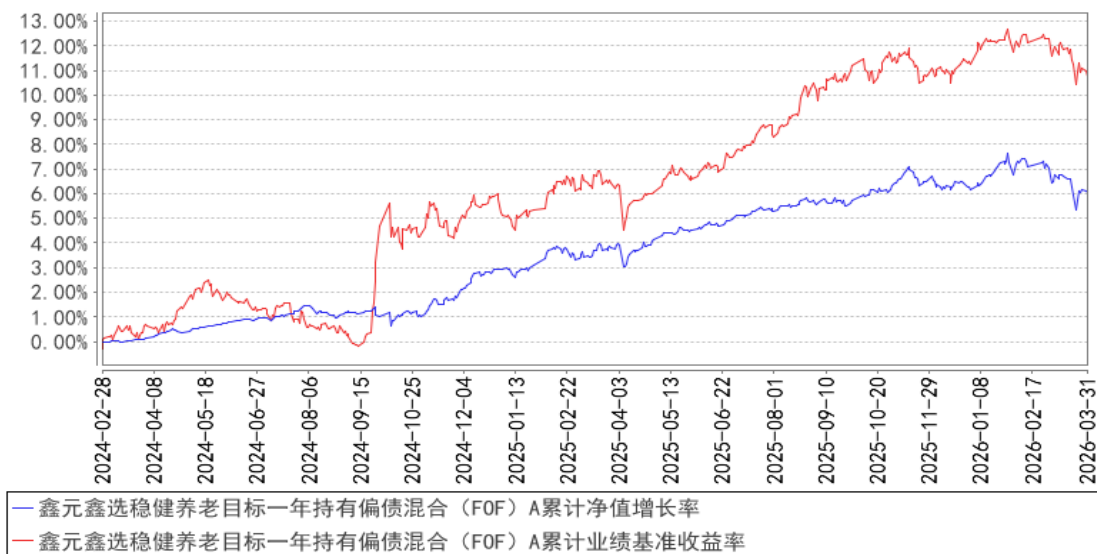

鑫元鑫选稳健养老目标一年持有偏债混合（FOF）Y累计净值增长率与同期业绩比较基准收益率的历史走势对比图

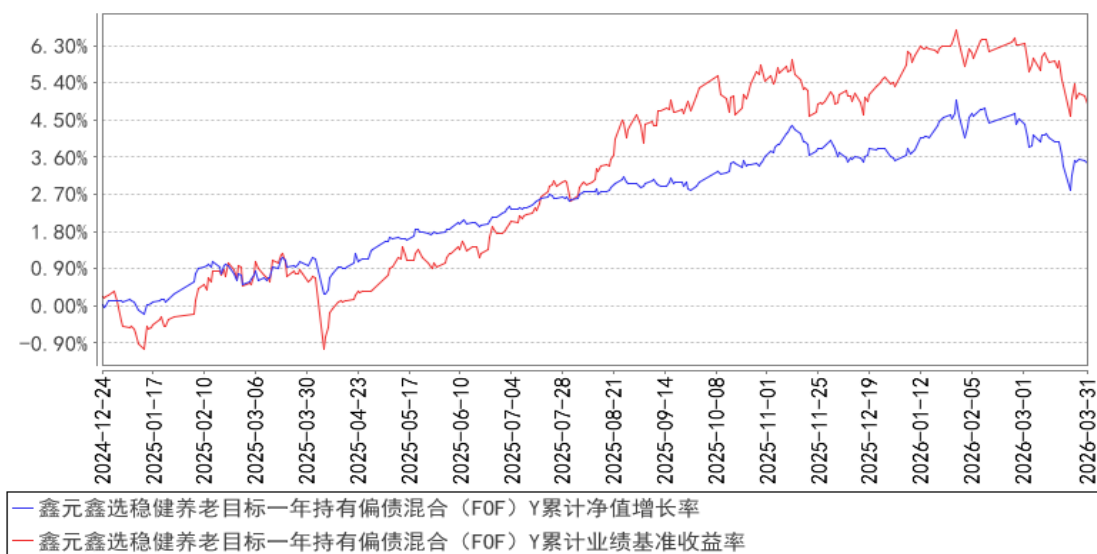

注：（1）本基金的合同生效日为2024年2月28日。根据基金合同约定，本基金建仓期为6个月，建仓期结束时本基金各项资产配置比例符合合同约定。

（2）鑫元鑫选稳健养老目标一年持有偏债混合（FOF）于2024年7月2日增设Y类基金份额。

（3）鑫元鑫选稳健养老目标一年持有偏债混合（FOF）Y类基金份额实际存续从2024年12月24日开始。

§4 管理人报告

4.1 基金经理（或基金经理小组）简介

| 姓名 | 职务 | 任本基金的基金经理期限 | 证券从业 | 说明 |
|----|----|-------------|------|----|
|----|----|-------------|------|----|

| | | 任职日期 | 离任日期 | 年限 | |
|----|----------|-----------------|------|-----|--|
| 徐欢 | 本基金的基金经理 | 2024 年 2 月 28 日 | - | 9 年 | 学历：金融硕士研究生。历任广发证券股份有限公司资产配置岗、广州证券股份有限公司（现中信证券华南股份有限公司）投资研究岗、投资管理岗、建信保险资产管理有限公司组合产品部高级经理、组合产品开发部总经理、组合产品投资部总经理。2022 年 11 月加入鑫元基金，现任养老 FOF 基金经理。 |

注：1. 基金的首任基金经理，任职日期为基金合同生效日，离任日期为根据公司决议确定的解聘日期；

2. 非首任基金经理，任职日期和离任日期分别指根据公司决议确定的聘任日期和解聘日期；

3. 证券从业的含义遵从中国证监会及行业协会相关规定。

4.1.1 期末兼任私募资产管理计划投资经理的基金经理同时管理的产品情况

注：本报告期末本基金的基金经理无兼任私募资产管理计划投资经理的情况。

4.2 管理人对报告期内本基金运作合规守信情况的说明

在本报告期内，基金管理人勤勉尽责地为基金份额持有人谋求利益，不存在损害基金份额持有人利益的行为。本基金管理人遵守了《证券投资基金法》及其他有关法律法规、本基金基金合同的规定，基金投资比例符合法律法规和基金合同的要求。

4.3 公平交易专项说明

4.3.1 公平交易制度的执行情况

报告期内，本公司继续严格执行《证券投资基金管理公司公平交易制度指导意见》等法律法规和公司内部关于公平交易管理的各项制度规范，进一步完善境内上市股票、债券的一级市场申购和二级市场交易活动。本公司通过系统控制和人工控制等各种方式，确保本公司管理的不同投资组合在授权、研究分析、投资决策、交易执行、业绩评估等投资管理活动的相关环节均得到公平对待。

报告期内，公司整体公平交易制度执行情况良好，通过对不同投资组合之间同向交易和反向交易的交易价格和交易时机进行监控分析，未发现有违公平交易要求的情况。

4.3.2 异常交易行为的专项说明

公司已制订并不断完善内部异常交易监控管理相关制度，通过系统和人工相结合的方式对基金投资交易行为的日常监督检查，执行异常交易行为的监控、分析与记录工作机制。报告期内

未发现本基金存在可能导致不公平交易和利益输送的异常交易行为，未出现涉及本基金的交易所公开竞价同日反向交易成交较少的单边交易量超过该证券当日成交量 5%的情况。

4.4 报告期内基金的投资策略和运作分析

本基金是一只一年持有期的偏债混合型 FOF 产品，目标是为投资人赚取长期、稳健、可持续的投资回报，负债端关注客户持有体验，资产端力争实现资本优化配置。

1、投资框架

出于对长期的关注，本基金投资管理及权衡利弊的方式或许会有别于其他一些基金，因此，希望和各位投资人分享投资框架：

(1) 资产配置方面，参考风险平价模型进行多资产配置。长期来看资产配置是稳健收益的来源，FOF 产品可投资于海外资产、商品资产的特性允许本基金以低相关性的另类资产进一步降低组合波动。

(2) 策略和基金选择方面，寻找“小亏大赚”的非对称损益结构。

具体方法上，对于权益类资产，摒弃追逐资金热点、追求短期相对收益的方法，相信买股票就是买公司，运用现金流折现等绝对估值方法，寻找回报率合意的投资机会，通常体现为低估或合理估值、基本面稳健的细分行业龙头，同时兼顾成长性。

巴菲特在《格雷厄姆-多德式的超级投资者》一文中提到，有这样一群超级投资者，他们根据价值来选择所投资的股票，根据一间公司的内在价值与其市价之间的差异来投资获利，他们的投资风险比其他人低得多，只要看一看他们在大市下跌时的投资表现就可以知道这一点。长期而言，逆向价值投资是能穿越周期、大概率实现稳健收益的投资方法。在权益基金的选择上，我会基于投资组合特征和投资理念去寻找这样的“超级投资者”。

对于难以定价或阶段性脱离传统定价锚的品种，采用趋势交易方法，其核心是持盈止损，目标主要是丰富组合收益来源、对冲单一资产波动。

(3) 组合管理方面，主动管理基金投资关注基金经理投资理念与投资组合知行合一，希望能把资金委托给对的人，坚持长期持有，尽量减少交易损耗。被动基金投资参考资产配置模型、资产趋势模型、估值模型及宏观背景动态调整，关注波动率控制。

尽管风险平价、逆向价值投资和趋势交易都是久经周期考验的、长期有效的投资方法，但任何方法都有其缺陷。风险平价的缺陷是资产的波动率和相关性的突变；逆向投资的缺点是等待时间长、存在阶段性大幅跑输的风险、价值陷阱风险；趋势交易的问题是存在流动性缺失、跳空越过止损点的风险。组合管理就是在收益和风险之间寻求平衡。

2、运作回顾

2026年一季度各类资产波动率及相关性大幅上升。当冲击来袭时，除了原油相关商品资产有微弱的对冲作用，其他大类资产均呈现同涨同跌的态势，尤其是海外权益、海外债券及贵金属资产，并未体现出多资产的分散和对冲作用。推测其原因，短期这些资产均受流动性或利率因素驱动，前期在降息及流动性宽松预期驱动下共同上涨，3月以来则在滞涨预期、流动性紧缩预期及避险情绪下共同下跌。

本基金一季度亦经历了较大波动，主要波动由权益资产贡献，债券资产和商品资产是正贡献。一季度的主要变化包括：第一，提升了权益仓位水平，除了直接投资股票之外，也新引入了几只符合本基金投资框架的主动权益基金，他们的共同特征是经理会猎取便宜股，在评估公司价值方面专注于长期前景，会对市场中的下跌情况积极的加以利用。第二，提高了商品基金的交易频率，以应对波动率和资产相关性的提升。

对于本基金持仓的权益资产，2025年年报提到：“这些公司已处于周期底部2-3年时间，乐观情形下，若未来盈利拐点出现，将迎来基本面和估值的双重回升；中性情形下，若市场流动性持续充裕，将会有交易性机会；悲观情形下，有资产和现金流托底，下行空间有限。”

市场最终向悲观路径演绎，但我们对这些资产的基本判断不变，仍然以隐含回报率为锚作为选择资产的主要依据。

资产回报率及资产价格的均值回归构成资本周期，根据马拉松资产的《资本回报》一书，资本周期会被利益相关方意图、颠覆性技术、全球化（或逆全球化）、管理不善等因素打断。针对这些问题，应对方法分为三层：第一，读历史，“这次不一样”是最昂贵的几个字；第二，总结经验，提高对公司商业模式的研判能力；第三，持仓的均衡。

尽管短期面临逆风，本基金仍将坚持并不断优化现有投资框架，希望能在投资期限内向投资者交付合意的投资回报。

3、投资展望

当下，从趋势角度衡量，国内外权益资产、黄金、有色金属、豆粕震荡偏空，国内债券、石油、能源化工处在多头趋势之中。从估值角度衡量，纵览全球，多数国内外权益资产估值偏高，A股和港股的部分低估值制造业个股是为数不多的价值洼地。值得注意的是，各类资产的趋势、估值、波动率能提供一定参考信息，但真实的资产价格是肥尾分布而非正态分布的，市场走势超常规的幅度、时间可能会超出预期，因此要做好风险预算管理及资产负债久期管理。

如何度过每一次危机？引用《逆向投资》中的一段话：“如果在众人六神无主之时，你能镇定自若，你就成功地踏上了明智投资之路。在别人都在沮丧地卖出时买入，在别人都在热情的买入时卖出，这样逆向投资，需要你意志极其坚强才能坚持做到，但是最终会给你带来极其丰厚的

长期回报。”

作为绝对收益定位的产品，本基金将一如既往保持稳健运作，坚持“长期主义”投资理念。感谢您的阅读，感谢投资人和合作伙伴的支持以及子基金管理人的辛勤付出。

4.5 报告期内基金的业绩表现

截至本报告期末鑫元鑫选稳健养老目标一年持有偏债混合（FOF）A 基金份额净值为 1.0604 元，本报告期基金份额净值增长率为-0.12%，同期业绩比较基准收益率为-0.41%。截至本报告期末鑫元鑫选稳健养老目标一年持有偏债混合（FOF）Y 基金份额净值为 1.0637 元，本报告期基金份额净值增长率为-0.06%，同期业绩比较基准收益率为-0.41%。

4.6 报告期内基金持有人数或基金资产净值预警说明

本报告期内不存在需要对基金持有人数或基金资产净值进行说明的情况。

§5 投资组合报告

5.1 报告期末基金资产组合情况

| 序号 | 项目 | 金额（元） | 占基金总资产的比例（%） |
|----|-------------------|----------------|--------------|
| 1 | 权益投资 | 51,829,317.13 | 13.54 |
| | 其中：股票 | 51,829,317.13 | 13.54 |
| 2 | 基金投资 | 310,093,203.84 | 80.98 |
| 3 | 固定收益投资 | 19,722,595.05 | 5.15 |
| | 其中：债券 | 19,722,595.05 | 5.15 |
| | 资产支持证券 | - | - |
| 4 | 贵金属投资 | - | - |
| 5 | 金融衍生品投资 | - | - |
| 6 | 买入返售金融资产 | - | - |
| | 其中：买断式回购的买入返售金融资产 | - | - |
| 7 | 银行存款和结算备付金合计 | 1,090,765.08 | 0.28 |
| 8 | 其他资产 | 172,896.00 | 0.05 |
| 9 | 合计 | 382,908,777.10 | 100.00 |

注：本基金本报告期末通过港股通交易机制投资的港股公允价值为 19,306,257.13 元，占基金资产净值比例为 5.21%。

5.2 报告期末按行业分类的股票投资组合

5.2.1 报告期末按行业分类的境内股票投资组合

| 代码 | 行业类别 | 公允价值（元） | 占基金资产净值比 |
|----|------|---------|----------|
|----|------|---------|----------|

| | | | 例（%） |
|---|------------------|---------------|------|
| A | 农、林、牧、渔业 | - | - |
| B | 采矿业 | 160,146.00 | 0.04 |
| C | 制造业 | 29,449,194.00 | 7.94 |
| D | 电力、热力、燃气及水生产和供应业 | - | - |
| E | 建筑业 | - | - |
| F | 批发和零售业 | - | - |
| G | 交通运输、仓储和邮政业 | 414,636.00 | 0.11 |
| H | 住宿和餐饮业 | - | - |
| I | 信息传输、软件和信息技术服务业 | - | - |
| J | 金融业 | - | - |
| K | 房地产业 | - | - |
| L | 租赁和商务服务业 | - | - |
| M | 科学研究和技术服务业 | - | - |
| N | 水利、环境和公共设施管理业 | - | - |
| O | 居民服务、修理和其他服务业 | - | - |
| P | 教育 | - | - |
| Q | 卫生和社会工作 | - | - |
| R | 文化、体育和娱乐业 | 2,499,084.00 | 0.67 |
| S | 综合 | - | - |
| | 合计 | 32,523,060.00 | 8.77 |

5.2.2 报告期末按行业分类的港股通投资股票投资组合

| 行业类别 | 公允价值（人民币） | 占基金资产净值比例（%） |
|---------|---------------|--------------|
| 原材料 | - | - |
| 非周期性消费品 | 9,145,402.74 | 2.47 |
| 周期性消费品 | 5,872,553.43 | 1.58 |
| 能源 | - | - |
| 金融 | - | - |
| 医疗 | 2,208,240.29 | 0.60 |
| 工业 | 734,317.73 | 0.20 |
| 信息科技 | 1,345,742.94 | 0.36 |
| 电信服务 | - | - |
| 公用事业 | - | - |
| 房地产 | - | - |
| 合计 | 19,306,257.13 | 5.21 |

注：以上分类采用全球行业分类标准（GICS）。

5.3 期末按公允价值占基金资产净值比例大小排序的股票投资明细

5.3.1 报告期末按公允价值占基金资产净值比例大小排序的前十名股票投资明细

| 序号 | 股票代码 | 股票名称 | 数量（股） | 公允价值（元） | 占基金资产净值比例（%） |
|----|--------|------|-----------|--------------|--------------|
| 1 | 03690 | 美团-W | 63,900 | 4,680,080.89 | 1.26 |
| 2 | 000725 | 京东方A | 1,182,700 | 4,624,357.00 | 1.25 |
| 3 | 002508 | 老板电器 | 146,600 | 3,096,192.00 | 0.84 |
| 4 | 002563 | 森马服饰 | 561,400 | 3,048,402.00 | 0.82 |
| 5 | 601966 | 玲珑轮胎 | 215,200 | 3,008,496.00 | 0.81 |
| 6 | 603866 | 桃李面包 | 594,500 | 3,002,225.00 | 0.81 |
| 7 | 301039 | 中集车辆 | 317,500 | 2,790,825.00 | 0.75 |
| 8 | 002705 | 新宝股份 | 184,200 | 2,735,370.00 | 0.74 |
| 9 | 00921 | 海信家电 | 154,000 | 2,712,687.29 | 0.73 |
| 10 | 02319 | 蒙牛乳业 | 166,000 | 2,520,998.84 | 0.68 |

5.4 报告期末按债券品种分类的债券投资组合

| 序号 | 债券品种 | 公允价值（元） | 占基金资产净值比例（%） |
|----|-----------|---------------|--------------|
| 1 | 国家债券 | 19,602,015.12 | 5.29 |
| 2 | 央行票据 | - | - |
| 3 | 金融债券 | 120,579.93 | 0.03 |
| | 其中：政策性金融债 | 120,579.93 | 0.03 |
| 4 | 企业债券 | - | - |
| 5 | 企业短期融资券 | - | - |
| 6 | 中期票据 | - | - |
| 7 | 可转债（可交换债） | - | - |
| 8 | 同业存单 | - | - |
| 9 | 其他 | - | - |
| 10 | 合计 | 19,722,595.05 | 5.32 |

5.5 报告期末按公允价值占基金资产净值比例大小排序的前五名债券投资明细

| 序号 | 债券代码 | 债券名称 | 数量（张） | 公允价值（元） | 占基金资产净值比例（%） |
|----|--------|----------|--------|--------------|--------------|
| 1 | 019773 | 25 国债 08 | 97,000 | 9,828,762.85 | 2.65 |
| 2 | 019792 | 25 国债 19 | 97,000 | 9,773,252.27 | 2.64 |
| 3 | 018003 | 国开 1401 | 1,020 | 120,579.93 | 0.03 |

5.6 报告期末按公允价值占基金资产净值比例大小排序的前十名资产支持证券投资 明细

注：本基金本报告期末未持有资产支持证券。

5.7 报告期末按公允价值占基金资产净值比例大小排序的前五名贵金属投资明细

注：本基金本报告期末未持有贵金属。

5.8 报告期末按公允价值占基金资产净值比例大小排序的前五名权证投资明细

注：本基金本报告期末未持有权证。

5.9 报告期末本基金投资的股指期货交易情况说明

5.9.1 报告期末本基金投资的股指期货持仓和损益明细

注：本基金本报告期末未持有股指期货。

5.9.2 本基金投资股指期货的投资政策

本基金本报告期内未持有股指期货。

5.10 报告期末本基金投资的国债期货交易情况说明

5.10.1 本期国债期货投资政策

本基金本报告期内未投资国债期货。

5.10.2 报告期末本基金投资的国债期货持仓和损益明细

注：本基金本报告期末未持有国债期货。

5.10.3 本期国债期货投资评价

本基金本报告期内未投资国债期货。

5.11 投资组合报告附注

5.11.1 本基金投资的前十名证券的发行主体本期是否出现被监管部门立案调查，或在报告编制日前一年内受到公开谴责、处罚的情形

本报告期内基金投资的前十名证券的发行主体没有被监管部门立案调查或在报告编制日前一年受到公开谴责、处罚的情况。

5.11.2 基金投资的前十名股票是否超出基金合同规定的备选股票库

本报告期内基金投资的前十名股票不存在超出基金合同规定的备选股票库的情况。

5.11.3 其他资产构成

| 序号 | 名称 | 金额（元） |
|----|---------|------------|
| 1 | 存出保证金 | 20,909.22 |
| 2 | 应收证券清算款 | 150,983.74 |
| 3 | 应收股利 | 545.32 |
| 4 | 应收利息 | - |
| 5 | 应收申购款 | 334.89 |

| | | |
|---|-------|------------|
| 6 | 其他应收款 | 122.83 |
| 7 | 其他 | - |
| 8 | 合计 | 172,896.00 |

5.11.4 报告期末持有的处于转股期的可转换债券明细

注：本基金本报告期末未持有处于转股期的可转换债券。

5.11.5 报告期末前十名股票中存在流通受限情况的说明

注：本基金本报告期末前十名股票中不存在流通受限情况。

§6 基金中基金

6.1 报告期末按公允价值占基金资产净值比例大小排序的前十名基金投资明细

| 序号 | 基金代码 | 基金名称 | 运作方式 | 持有份额 (份) | 公允价值 (元) | 占基金资产 净值比例 (%) | 是否属于 基金管理 人及管理 人关联方 所管理的 基金 |
|----|--------|--------------------------------|------------|---------------|---------------|----------------------|--|
| 1 | 014005 | 鑫元鸿利 D | 契约型开放 式 | 48,465,785.24 | 55,692,033.82 | 15.02 | 是 |
| 2 | 675163 | 西部利得 汇盈债券 C | 契约型开放 式 | 33,762,837.70 | 36,828,503.36 | 9.93 | 否 |
| 3 | 007092 | 鑫元中债 3-5 年国开 行债券指 数 A | 契约型开放 式 | 35,224,633.28 | 36,770,994.68 | 9.92 | 是 |
| 4 | 380006 | 中银纯债 债券 C | 契约型开放 式 | 20,490,391.12 | 24,764,686.71 | 6.68 | 否 |
| 5 | 008864 | 鑫元中短 债 A | 契约型开放 式 | 18,918,942.38 | 22,553,271.21 | 6.08 | 是 |
| 6 | 511090 | 鹏扬中债- 30 年期国 债 ETF | 契约型开放 式 | 165,200.00 | 18,894,750.00 | 5.10 | 否 |
| 7 | 511010 | 国泰上证 5 年期国债 ETF | 契约型开放 式 | 122,900.00 | 17,267,941.60 | 4.66 | 否 |
| 8 | 511220 | 海富通上 证城投债 ETF | 契约型开放 式 | 1,627,400.00 | 16,781,748.80 | 4.53 | 否 |
| 9 | 002705 | 德邦锐兴 债券 C | 契约型开放 式 | 12,055,908.05 | 15,274,835.50 | 4.12 | 否 |

| | | | | | | | |
|----|--------|---------|--------|---------------|---------------|------|---|
| 10 | 001526 | 鑫元安鑫宝 A | 契约型开放式 | 14,476,239.04 | 14,476,239.04 | 3.90 | 是 |
|----|--------|---------|--------|---------------|---------------|------|---|

6.2 当期交易及持有基金产生的费用

| 项目 | 本期费用 2026 年 1 月 1 日至 2026 年 3 月 31 日 | 其中：交易及持有基金管理人以及管理人关联方所管理基金产生的费用 |
|----------------------|--------------------------------------|---------------------------------|
| 当期交易基金产生的申购费（元） | - | - |
| 当期交易基金产生的赎回费（元） | - | - |
| 当期持有基金产生的应支付销售服务费（元） | 35,266.37 | 386.42 |
| 当期持有基金产生的应支付管理费（元） | 238,140.14 | 91,580.10 |
| 当期持有基金产生的应支付托管费（元） | 68,313.59 | 26,759.14 |
| 当期交易基金产生的交易费（元） | 569.46 | - |

注：当期持有基金产生的应支付销售服务费、应支付管理费、应支付托管费按照被投资基金基金合同约定已作为费用计入被投资基金的基金份额净值，上表列示金额为按照本基金对被投资基金的实际持仓情况根据被投资基金基金合同约定的相应费率计算得出。

6.3 本报告期持有的基金发生的重大影响事件

注：无。

§7 开放式基金份额变动

单位：份

| 项目 | 鑫元鑫选稳健养老目标一年持有偏债混合（FOF）A | 鑫元鑫选稳健养老目标一年持有偏债混合（FOF）Y |
|---------------------------|--------------------------|--------------------------|
| 报告期期初基金份额总额 | 348,213,783.70 | 170,313.86 |
| 报告期期间基金总申购份额 | 1,594,827.99 | 92,649.34 |
| 减：报告期期间基金总赎回份额 | 461,459.92 | 6,395.91 |
| 报告期期间基金拆分变动份额（份额减少以“-”填列） | - | - |
| 报告期期末基金份额总额 | 349,347,151.77 | 256,567.29 |

注：申购含红利再投、转换入份额，赎回含转换出份额。

§8 基金管理人运用固有资金投资本基金情况

8.1 基金管理人持有本基金份额变动情况

单位：份

| | |
|--------------------------|---------------|
| 报告期期初管理人持有的本基金份额 | 36,586,751.40 |
| 报告期期间买入/申购总份额 | - |
| 报告期期间卖出/赎回总份额 | - |
| 报告期期末管理人持有的本基金份额 | 36,586,751.40 |
| 报告期期末持有的本基金份额占基金总份额比例（%） | 10.4652 |

8.2 基金管理人运用固有资金投资本基金交易明细

注：本报告期内，本基金管理人未运用固有资金投资本基金。截止本报告期末，本基金管理人持有本基金 36,586,751.40 份。

§9 影响投资者决策的其他重要信息

9.1 报告期内单一投资者持有基金份额比例达到或超过 20%的情况

注：无。

9.2 影响投资者决策的其他重要信息

本报告中部分比例指标以 0.00%、0.0000%、100.00%或 100.0000%列示，均系四舍五入保留小数位数所致，不代表实际值为零或精确为 100%。

§10 备查文件目录

10.1 备查文件目录

1、中国证监会批准鑫元鑫选稳健养老目标一年持有期混合型基金中基金（FOF）设立的文件；

2、《鑫元鑫选稳健养老目标一年持有期混合型基金中基金（FOF）基金合同》；

3、《鑫元鑫选稳健养老目标一年持有期混合型基金中基金（FOF）托管协议》；

4、基金管理人业务资格批复、营业执照；

5、基金托管人业务资格批复、营业执照。

10.2 存放地点

基金管理人或基金托管人处。

10.3 查阅方式

投资者可在营业时间免费查阅，也可按工本费购买复印件。

鑫元基金管理有限公司

2026 年 4 月 22 日